

PLASTISCHE CHIRURGIE

# Tepel-tatoeage na een borstreconstructie

BEHANDELING

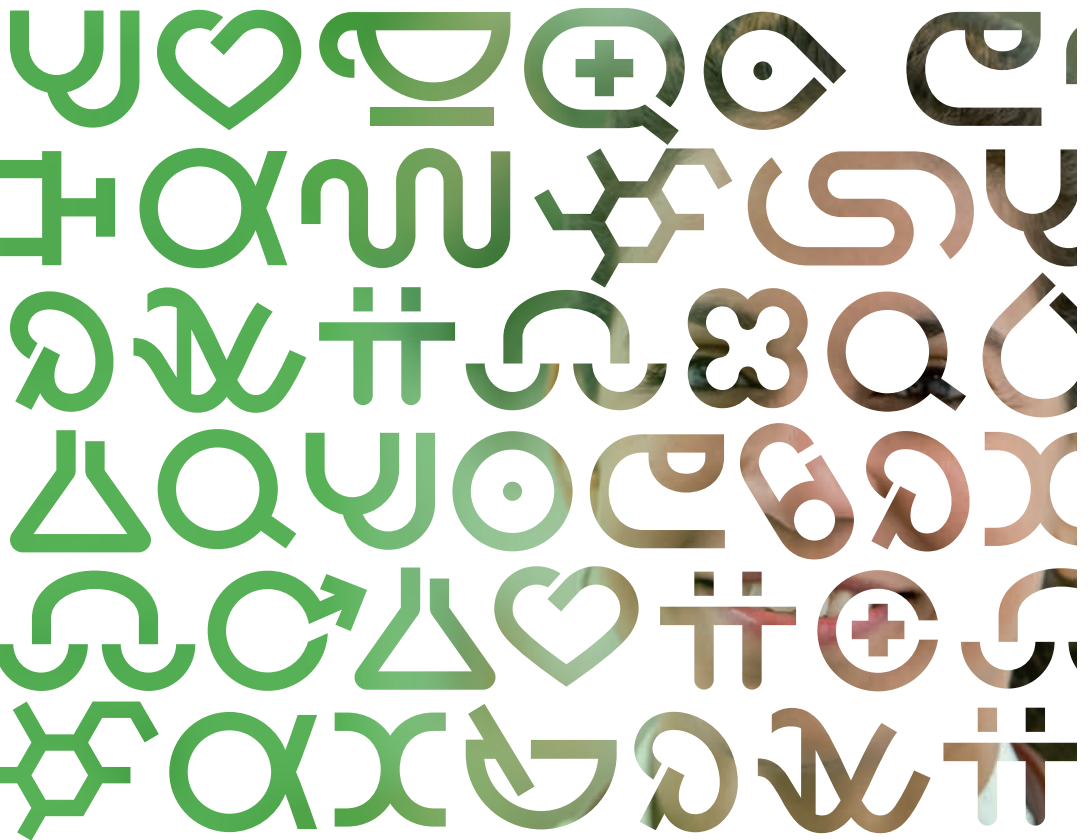

# Tepel-tatoeage

In overleg met uw plastisch chirurg krijgt u na uw borstreconstructie een tepel-tatoeage. In deze folder vindt u uitleg over deze behandeling.

## Wat is een tepel-tatoeage?

Na een borstreconstructie kunt u een tepel en tepelhof laten tatoeëren. De medische term voor medische tatoeages is dermatografie. Bij deze behandeling brengt een verpleegkundige met een speciaal apparaat kleurstof (pigment) aan onder de huid.

## Gang van zaken

U hebt voor deze behandeling twee of drie afspraken op de poli Plastische Chirurgie, met een tussentijd van minimaal vier weken. Uw eerste afspraak duurt een half uur, bij eventueel twee tepels een uur. De vervolgbehandelingen duren meestal een half uur. De behandeling wordt gedaan door een verpleegkundige die onder supervisie van de plastisch chirurg werkt.

## Uw voorbereiding

Bent u ergens allergisch voor? Geef dit dan van tevoren door aan uw plastisch chirurg. Gebruik op de dag van de behandeling geen bodylotion op uw bovenlichaam. De behandeling is over het algemeen niet pijnlijk.

Maar zijn uw borsten gevoelig?

Dan kunt u voor de behandeling zo nodig een tablet Paracetamol innemen en/of één tot twee uur voor de behandeling verdovende Emla-crème op uw borst aanbrengen. U kunt uw huisarts of plastisch chirurg om een recept voor Emla-crème vragen.

## Behandeling

Tijdens uw eerste afspraak bepaalt de verpleegkundige in overleg met u de grootte en kleur van de tepelhof. Deze worden afgestemd op uw andere tepelhof en huidskleur. De verpleegkundige brengt vervolgens met een speciaal apparaat het pigment in de huid. Omdat dit over het algemeen niet pijnlijk is, is plaatselijke verdooving niet nodig. Wel kan het schaafwondje dat na het tatoeëren ontstaat soms een wat schrijnend gevoel geven.

## Na de behandeling

De verpleegkundige doet vaseline en plastic folie op de tepelhof. U kunt met deze folie gewoon douchen. Na twee dagen mag u de folie er onder de douche afhalen. Spoel de tepelhof goed schoon en droog deze voorzichtig af. Blijf de wondjes insmeren met vaseline, net zolang tot deze helemaal genezen zijn en er geen korstjes meer op zitten.

### *Nieuwe afspraak*

U kunt na de behandeling meteen een nieuwe afspraak maken, voor over minstens vier weken.

## Resultaat

Na afronding van de hele behandeling is de tepelhof donker van kleur. Dit wordt geleidelijk aan lichter. Als de tatoeage na zo'n drie jaar (erg) licht geworden is, kunt u altijd een nieuwe afspraak maken om uw tepelhof bij te laten kleuren.

## Complicaties

Het schaafwondje dat door het tatoeëren ontstaat, kan ontsteken. Let daarom goed op eventuele roodheid en pijn. Verder is er een hele kleine kans dat u allergisch reageert op de kleurstof.

### **Wie waarschuwt u bij klachten?**

Krijgt u (een van) deze klachten? Neem dan tijdens kantooruren contact op met de poli Plastische Chirurgie. Bij dringende klachten buiten kantooruren, kunt u contact opnemen met de Spoedeisende Hulp. U vindt de telefoonnummers in het adreskader achter in deze folder.

## Vragen

Hebt u nog vragen over de behandeling? Neem dan gerust contact op met de poli Plastische Chirurgie. U vindt het telefoonnummer in het adreskader achter in deze folder.



## Meer weten?

Ga naar [www.antoniusziekenhuis.nl](http://www.antoniusziekenhuis.nl)

Dit is een uitgave van  
het St. Antonius Ziekenhuis

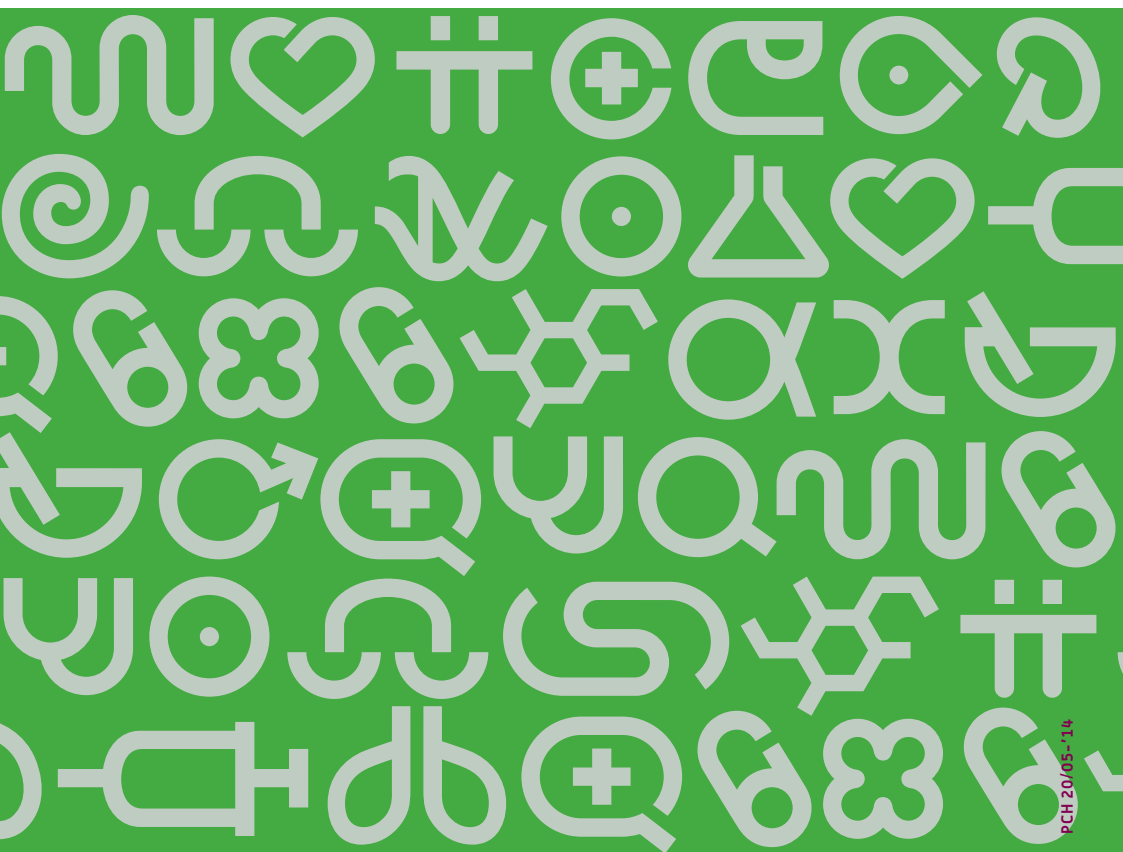

PCH 20/05-14

ZIEKENHUIS  
RESEARCH & DEVELOPMENT  
ACADEMIE

ST ANTONIUS

